



目次

伊勢市の都市基盤整備	2
住所異動の手続きはお早めに	4
サンライフ伊勢教室の受講者を募集	6
健康づくり通信	12
情報コーナー	14

愛称は「ブーじイー」と「エルカ」に決定!

伊勢・二見浦のマスコットキャラクターの愛称が、「無事かえる」をもじって、「ブーじイー」と「エルカ」に決定しました。〔飯田浩友さん(志摩市)考案〕

また、2月4日に開催された「おひなさまめぐりin二見」のオープニングイベントで、着ぐるみがお披露目されました。

安全・快適・便利なまちを目指して

伊勢市の都市基盤整備

河川・排水路整備について：基盤整備課河川係（☎05588）
道路整備について：基盤整備課道路係（☎05586）
公園整備について：基盤整備課街路公園係（☎05587）
河川・排水路、道路、公園の維持管理について：維持課管理係
（☎05589）、維持課補修係（☎05590）

市では、皆さんが、安全で快適に生活できるよう、都市基盤施設（道路・河川・公園など）の整備や管理を行っています。

これらの施設は、皆さんにとって、身近で欠かせないものであり、また、皆さんと共に考え、つくり、管理していくものです。より良い都市空間を築くために、ご理解とご協力をお願いいたします。

河川・排水路

河川・排水路の整備

市内には、大雨時に浸水被害が発生する地域がたくさんあります。

を設置し、一部供用を開始しました。

また、豪雨時に浸水被害が発生することがある神久2丁目などで排水路の改良を行いました。

事業費1億5千万円

道路

道路の整備

市は、交通渋滞の緩和、安全性の向上、地域の活性化、防災機能の強化などを目的に、市内各所で道路整備を行っています。

平成21年度に行った主な整備は次のとおりです。

- ①市道大湊川線（大湊町）の橋梁の架設工事
- ②市道小俣20号線（小俣町明野）の道路拡幅
- ③市道高向41号線（御園町高向）の道路拡幅
- ④市道小俣12号線（小俣町元町）の道路拡幅
- ⑤市道西36号線・37号線（二見町今一色）新設のための用地買収

また、防衛施設周辺地域では、航空機事故発生時などの消防救難活動の円滑化を図るため、⑥市道柏東大淀線（東大淀町）で道路拡幅を行っています。

さらに、都市計画道路の⑦日赤神田線については一之木4丁目から御園町高向の区間を、また、⑧下卯起宮川駅野依橋線については小俣町元町・本町地内を街路事業として整備を進めています。

このほかにも、市内各所

- ①事業費1億1530万4千円（うち国費6305万2千円）
- ②事業費3100万円（うち国費1540万円）
- ③事業費1200万円
- ④事業費701万円（まちづくり交付金対象事業）
- ⑤事業費2111万8千円（うち国費1100万円）
- ⑥事業費7179万円（うち国費3048万6千円）
- ⑦事業費2億9060万円（まちづくり交付金対象事業）
- ⑧事業費8110万2千円（まちづくり交付金対象事業）

で生活道路の整備を進めています。

工事の際は、通行止め・振動・騒音など、ご迷惑をお掛けしますが、ご協力をお願いします。

また、道路整備を進めるには用地買収が必要な場合がありますので、ご理解・ご協力をお願いします。



完成した橋梁架設工事（市道大湊川線）

道路の管理

事業費903万6千円

道路は、自宅から一歩外に出ると必ず利用する、無くてはならない施設です。安全で快適に利用できるよう、道路の補修をはじめ、道路側溝の整備、交通安全施設の設置・修繕、樹木の剪定、道路占用許可、道路工事の承認、放置自動車の撤去、私道の寄附手続き、違反屋外広告物の除却などを行っています。

■道路の補修

事業費4887万5千円

現在、全市域には2445本、実延長853kmの市道があります。

これらの道路の安全を守るため、毎日道路パトローラーを行い、障がい物や異常・破損など危険個所の補修を行っています。また、台風や大雨のときなどにも、道路の冠水状況を把握するため、道路パトローラーを行っています。

しかし、すべての市道の道路状況を適時に把握することは難しいため、道路の陥没・側溝のふたの破損・倒木など、市道上で危険な状態を発見したときは、維持課補修係へ連絡してください。

■道路側溝の清掃

事業費2150万3千円

道路側溝の泥土については、まちの美観と衛生環境向上のため、市民の皆さんにご協力をいただき、撤去を行っています。

市では、泥土の回収と道路側溝のふた上げ機の貸し出しを行っています。

泥土は、効率よく作業を行うため、2トンダンプ車が入入できる場所へ集積してください。

なお、清掃の日時と範囲、ふた上げ機の貸し出し希望については、清掃日の1週間前までに、維持課補修係または各総合支所地域振興課へ連絡してください。

■交通安全施設の管理

事業費4996万7千円

道路照明灯・カーブミラー・ガードレールなどの交通安全施設は、交通事故の防止や、被害を軽減する大切な施設です。

事故などにより、交通安全施設を損傷してしまった場合は、維持課管理係へ連絡してください。



壊れたガードレール

公園

■公園の整備

事業費5623万8千円

市内には、地域の憩いの場や子どもたちの遊び場として、たくさんのお公園が整備されています。

市では、バリアフリー公園整備計画に基づき、既設の公園について、利用するときの障がいとなつて出入り口の段差解消、子ども連れや車いすの人も利用しやすい便所への改修などを行い、公園のユニバーサルデザイン(すべての人が利用できる設計)化を図っています。

平成21年度は、社前公園(船江1丁目)の改修を行いました。

また、防衛施設周辺地域の緊急避難地対策として計画している高向西公園(御園町高向)は、測量・設計を行っています。なお、この公園の設計には、ワークショップにより、地域の皆さんの意見を反映しています。

■公園の管理

事業費1億1659万7千円

市内の公園では、ボランティアによる清掃活動など、地域の皆さんのご協力をいただき、快適で安心して利用できる環境づくりを進めています。

また、日常点検や専門業者による定期点検を行い、順次補修を行っています。危険個所を発見した場合は、維持課管理係へ連絡してください。

お願い

安全できれいなまちをつくるには、皆さんの協力が必要です。

財政状況の厳しい中、すべての施設の管理を業者に委託することは困難です。この状況をご理解いただき、施設の維持管理にご協力をお願いします。



～公園施設の紹介～ 宮川ラブリバー公園 (バーベキュー施設)



宮川ラブリバー公園には、北東側(国道23号の下流側)と南西側(国道23号の上流側)にそれぞれ5カ所のバーベキュー施設があります。

施設の利用を希望する場合は、事前の申し込みが必要です。

利用可能時期 4月～10月、①午前11時～午後3時・②午後3時～7時30分

申し込み 利用を希望する月の前月1日から、電話で事前に予約の上、申請書を提出

予約・申請先 管理事務所(南西側バーベキュー施設付近、☎090・2612・1155)

※受付時間は、午前11時～正午または午後3時～午後4時(ただし3月は平日の午前11時～正午のみ)です。

※詳しくは、市のホームページをご覧ください。

事業費は、すべて平成21年度当初予算額です。

春は引っ越しの時季…窓口が混雑します 住所異動の手続きは お早めに!



春は、転勤や就職・進学などで、引っ越しが多い時季です。住所が変わる場合は、届け出をしてください。

なお、受け付け窓口が大変混雑するため、届け出や証明書の交付申請、印鑑登録などは、時間に余裕を持ってお越しください。

住所の異動届・証明書の交付申請の際の本人確認

住所の異動届や証明書の交付申請には、窓口へ来た人の本人確認が必要です。

公的な顔写真付き身分証明書（運転免許証・顔写真付き住民基本台帳カード・パスポートなど）を持参してください。

これらを持っていない人は、健康保険証・年金手帳・介護保険証・学生証などのうち2種類を持参してください。



住所異動の手続きをお忘れなく!

引っ越しなどで住所が変わる場合は、必ず届け出をしてください。

正当な理由もなく届け出をしなかったり、遅れたりすると、過料を科せられることがあります。

受け付け窓口 戸籍住民課・各総合支所生活環境課・各支所
受け付け時間 月曜日～金曜日、午前8時30分～午後5時15分
戸籍住民課のみ月曜日は午後7時まで



住所異動の手続き

内容（届け出期間）	持ち物	問い合わせ先
転入 市外から市内に住所を移したとき （住み始めてから） 14日以内	<ul style="list-style-type: none"> ●転出証明書（前住所地の市区町村長が発行したもの） ●印鑑（各種医療費助成などの手続きのため） ●国民健康保険被保険者証（国民健康保険へ加入済みの世帯に転入し、既存の世帯主が変更するとき） ●国民年金手帳（加入者のみ） ●所得証明書など（児童手当受給認定や乳幼児などの各種医療費助成の資格認定を申請する人） 	問い合わせ先 <ul style="list-style-type: none"> ●住所異動について…戸籍住民課届出係（☎215553） ●証明書交付・印鑑登録・自動交付機について…戸籍住民課証明係（☎215547） ●国民健康保険について…医療保険課（☎215646） ●国民年金について…医療保険課（☎215554） ●各種医療費助成について…医療保険課（☎215554） ●後期高齢者医療被保険者証について…医療保険課（☎215552） ●児童手当について…こども課（☎215561） ●介護保険について…介護保険課（☎215560） ●寿バス券について…長寿課（☎215559）
転出 市内から市外に住所を移すとき （転出するおおむね） 2週間前から	<ul style="list-style-type: none"> ●印鑑（各種医療費助成などの手続きのため） ●印鑑登録証またはいせ市民カード（登録者のみ） ●住民基本台帳カード（取得者のみ） ●国民健康保険被保険者証（加入者のみ） ●後期高齢者医療被保険者証（加入者のみ） ●各種医療費助成の受給資格証（受給者のみ） ●介護保険被保険者証（加入者のみ） ●寿バス券（回数券）（取得者のみ） 	
転居 市内から市内に住所を移したとき （新しい住所地に住み始めてから） 14日以内	<ul style="list-style-type: none"> ●印鑑（各種医療費助成などの手続きのため） ●住民基本台帳カード（取得者のみ） ●国民健康保険被保険者証（加入者のみ） ●後期高齢者医療被保険者証（加入者のみ） ●各種医療費助成の受給資格証（受給者のみ） 	

※いずれも届け出人は、異動する本人または世帯主（複数の世帯員が異動する場合は世帯主）です。（本人または世帯主が窓口に来れない場合は委任状が必要、ただし同一世帯の人が窓口へ来る場合は本人または世帯主の印鑑を持参すれば委任状は省略可）
※住民基本台帳カードを持っている人が転出する場合は特例がありますので、戸籍住民課届出係へお問い合わせください。

自動交付機のご利用を！

自動交付機を利用すれば、申請書への記入や本人確認をすることなく、次の書類を取得できます。窓口の混雑時や、閉庁日の利用に便利です。

自動交付機を利用するには、暗証番号を登録した「いせ市民カード」または「おばたタウンカード」が必要です。

※住民基本台帳カードでは、自動交付機は利用できません。



自動交付機
維持管理費約1561万円
利用件数1万9429件
(平成20年度)

取得できる書類

● 住民票の写し：カード名義人・カード名義人と同一世帯の人の分

● 印鑑登録証明書：カード名義人の分

● 外国人登録原票記載事項証明書：カード名義人の分

設置場所

● 市役所本館・玄関

● 二見総合支所・2階ロビー

● 小俣総合支所・玄関

● 御園総合支所・玄関横

利用時間 午前7時～午後8時(1月1日～3日を除く)

委任状の要否

証明書の交付申請は、窓口へ来る人によって、委任状が必要な場合と不要な場合があります。

主な証明書類の委任状の要否については下表のとおりです。事前に確認をしてお越しください。

※委任状の用紙は、戸籍住民課・各総合支所生活環境課・各支所にあります。また、市のホームページからダウンロードできます。

証明書類の委任状の要否

証明書類	内容	委任状の要否	申請場所	
戸籍関係・身分証明書	戸籍	現在の状態のもの	本籍地のある市区町村	
	除籍	死亡などで、構成員全員が除かれたもの		
	改製原戸籍	法改正による新製戸籍の前の戸籍		
	戸籍の附票	戸籍が作られてからの住所の変更履歴		
	身分証明書	<ul style="list-style-type: none"> 禁治産者・準禁治産者の宣言、後見登記の通知を受けていないことの証明 破産宣告の通知を受けていないことの証明 		本人が窓口へ来る場合は不要。それ以外が必要。
	受理証明書	主に、婚姻届などを受理したという証明書		届け出人が窓口へ来る場合は不要。それ以外が必要。
届書記載事項証明書	届書に記載のあることの証明 ※「死亡診断書の写し」を含む。	原則非公開 (必要な場合は事前に問い合わせてください。使用目的によっては交付できる場合があります)	届書を提出した市区町村	
※相続などの際、相続人を特定するために、死亡した人の「出生から死亡までの一括した戸籍」が必要な場合は、窓口へ申し出てください。 謄本…構成員全員が記載されたもの。 抄本…構成員のうち、必要とする人のみが記載されたもの。			窓口へ申し出て	
住民票関係	住民票	住所などを証明するもので、世帯ごとに作成されるもの	住民登録のある市区町村	
	住民票コード入り住民票	11桁の住民票コードが入ったもの (主に、公的年金関係の申請の場合に発行)		本人・必要な人と同一世帯の人が来る場合は不要。それ以外が必要。
	住民票記載事項証明書	住民票に記載されている内容を証明するもの ※所定の用紙がある場合は、持参してください。		
	広域交付住民票	住民登録地以外で発行するもの ※本籍地の記載ができないなど、証明事項に制限があります。 ※公的な顔写真付き身分証明書 (顔写真付き住民基本台帳カード・運転免許証・パスポートなど) を提示できる人のみ申請できます。		本人・必要な人と同一世帯の人が来る場合は不要。それ以外の人には発行できません。
※住民票には、次の4種類があります。どの住民票が必要であるかを事前に確認してください。 ①本籍・続柄省略、②本籍のみ記載、③続柄のみ記載、④本籍・続柄記載 謄本…世帯員全員が記載されたもの。 抄本…世帯員のうち、必要とする人のみが記載されたもの。 除票…死亡や市外への転出で、現在の住民登録から除かれているもの。				
印鑑登録証明	実印であることの証明書	窓口へ来る人に印鑑登録証 (カード) を渡すことで委任行為となるため、不要。 ※印鑑登録証 (カード) の提示がない場合は、いかなる場合も発行できません。	住民登録のある市区町村	

平成22年度前期（4月～9月）

サンライフ伊勢 教室の受講者を募集

サンライフ伊勢（☎⑧1266）

対象 18歳以上の人（学生を除く）
申し込み 3月15日（必着）までに、往復はがきに必要事項を記入（下図参照）し、サンライフ伊勢へし、サンライフ伊勢へ
※同じ教室には1枚しか申し込めません。
※定員を超えた場合は抽選となります。ただし、平成20年度後期、平成21年度前期・後期の3期のうち、受講経験が1期以内の人を優先します。

往復はがきの書き方

<p>(返信用表)</p> <p>郵便往復はがき</p> <p>50</p> <p>日本郵便 返信</p> <p>住所</p> <p>氏名 様</p>	<p>(往信用表)</p> <p>①講座名</p> <p>②氏名（ふりがな）</p> <p>③住所</p> <p>④年齢</p> <p>⑤性別</p> <p>⑥電話番号</p> <p>⑦「勤労者」または「無職」のどちらかを記入</p>	<p>(往信用表)</p> <p>郵便往復はがき</p> <p>516-0076</p> <p>日本郵便 往信</p> <p>伊勢市八日市場町13番13号 サンライフ伊勢教室 係</p> <p>(何も記入しないでください)</p>	<p>(返信用表)</p>
---	---	---	---------------

■公開抽選
とき 3月16日（火）、午前10時
ところ サンライフ伊勢
※受講の可否は、はがきで通知します。
※受講希望者が少ない教室は、開催しない場合があります。

サンライフ伊勢 平成22年度前期教室

(敬称略)

教室名	講師	曜日	時間	開講日	回数	定員	受講料
趣味(びん)	陶芸	奥田 丈士	第1・3月曜日	18:30～20:30	4/5	12回	30人 4,100円
	パッチワーク	上田理恵子	第2・4水曜日	10:00～12:00	4/14	12回	35人 4,100円
	ペン習字	高尾 紫岳	第1・3木曜日	10:00～12:00	4/15	12回	40人 4,100円
	絵手紙	小西 伊津子	第2・4木曜日	10:00～12:00	4/8	12回	30人 4,100円
	カラオケ	1 中山 茂	毎週水曜日	13:30～15:30	4/7	21回	45人 6,800円
		2 森山 孝志	毎週水曜日	18:30～20:30	4/7	21回	45人 6,800円
		3 更家 みほ	毎週木曜日	18:30～20:30	4/1	21回	45人 6,800円
	華道(二葉流)	山本 彩雨	第1・3金曜日	10:00～12:00	4/2	12回	25人 4,100円
	型紙	鮎澤 行彦	第2・4金曜日	13:30～15:30	4/9	12回	35人 4,100円
	実用書道	高尾 紫岳	第1・3土曜日	10:00～12:00	4/3	12回	40人 4,100円
	籐工芸	北村恵乃子	第2・4月曜日	10:00～12:00	4/12	12回	25人 4,100円
	茶道(裏千家)	山本 宗藤	第1・3月曜日	10:00～12:00	4/5	12回	25人 4,100円
	はじめての韓国語	小松 茂	毎週金曜日	19:00～20:30	4/2	21回	30人 6,800円
健康(びん)	卓球	中島 良浩	毎週水曜日	13:30～15:30	4/7	21回	35人 6,800円
	気功	原 宣之	毎週木曜日	13:30～15:00	4/1	21回	40人 6,800円
	3B体操	寺田 育子	毎週金曜日	13:30～14:30	4/2	21回	40人 6,300円
	はじめてのヨガ	山下 ミキ	毎週木曜日	10:00～11:00	4/1	21回	35人 6,300円
	リラックスヨガ	山下 ミキ	毎週土曜日	13:30～14:30	4/3	21回	25人 6,800円
	太極拳(楊名時)	1 奥田 正博	毎週金曜日	10:00～11:00	4/2	21回	50人 6,300円
		2 高橋 洋子	毎週土曜日	9:45～10:45	4/3	21回	50人 6,300円
	レクダンス	平沼美智子	毎週土曜日	13:30～14:30	4/3	21回	50人 6,300円
	シェイプアップストレッチ	辻出 美香	第2・4土曜日	11:00～12:00	4/10	12回	50人 3,600円

※都合により、講師・日程などが変更となる場合があります。
※受講料のほかに別途教材費などが必要となる場合があります。



めざせ！ ごみゼロのまち



環境課 (☎②) 5543)

資源拠点ステーションを 開設

4月から、新たに3つの資源拠点ステーションを開設します。(下図参照)
開場日 水曜日・土曜日・日曜日・祝日(年末年始を除く)

開場時間 午前9時〜午後4時30分

持ち込みできるもの 缶・金属類、資源びん、新聞・折込チラシ、雑誌・雑紙類、段ボール、飲料用紙パック、布・衣類、プラスチック製容器包装、ペットボトル、ガラス・くずびん類、陶磁器類、蛍光管、乾電池、てんぷら油



伊勢中央資源拠点ステーション

御菌資源拠点ステーション



所在地 御菌町小林 1595 (御菌リサイクルセンター内)

小俣資源拠点ステーション

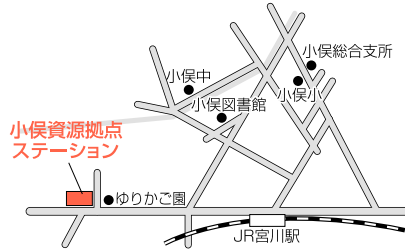

所在地 小俣町本町 498

二見資源拠点ステーション

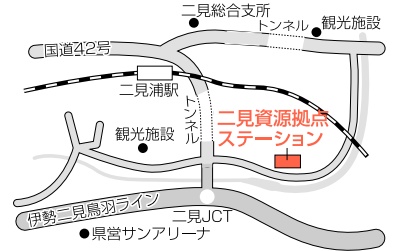

所在地 二見町三津 1201-71 (二見美化センター内)

いせトピア資源拠点ステーションの開場日を変更

4月から、いせトピア資源拠点ステーションの開場日が次のとおり変更となります。

開場日 水曜日・土曜日・日曜日・祝日(年末年始を除く)



平成22年度版 ごみカレンダーを配布

平成22年度版「ごみカレンダー」を、「広報いせ」3月号と同時配布しました。1年間のごみの排出日や出し方について記載していますので、大切に保管してください。

ごみカレンダー広告収入

72万円

指定ごみ袋が 変更になります

4月1日以降に、これまでの希望小売価格を変更した、新しい伊勢市指定ごみ袋の販売を開始します。

新しい指定ごみ袋には、企業広告が印刷されています。

※現在の指定ごみ袋も引き続き使用できます。

指定ごみ袋の希望小売価格

種類 [外袋の文字色]	新価格	旧価格
大 (45L) [青色]	75 円	83 円
中 (30L) [緑色]	54 円	60 円
小 (15L) [黒色]	37 円	41 円

(10枚入り、税抜き)

指定ごみ袋広告収入

(おおむね4月〜9月分)

30万円



探訪・伊勢の博物館 9

文化振興課内・伊勢まるごと博物館
ネットワーキング会議事務局 (☎②7885)

郷土資料館

明倫小学校の西側・御木

本道路沿いにある郷土資料館は、伊勢市の歴史的資料全般を扱う唯一の公立博物館です。館内には、市民から寄贈された民具や市内で発掘された考古資料などが展示されています。

1階には、伊勢参宮を支えた御師に関する資料や錦絵、山田傘や万金丹といった産業資料に加え、昔の農具・漁具などが所狭しと並んでおり、年間約700人

オヤネザクラ



郷土資料館

所在地 岡本3丁目1-9
電話番号 ②2201
開館時間 9:00 ~ 16:30
休館日 月曜日(祝日の場合は翌日)
年末年始
入館料 大人100円
小・中学生・高校生80円

歳入20万5,719円・歳出623万5,095円
利用件数2,149件(平成20年度)

の小学生が郷土学習に訪れます。

2階には、主に考古資料が展示されており、石器や土器、古墳から出土した埴輪や刀などが、太古の伊勢市の様子を伝えていきます。

また、資料館の敷地には、外宮の神職の修学のために設立された豊宮崎文庫の跡地(国史跡)があり、春には市指定天然記念物のオヤネザクラが咲き誇ります。

自慢の一品

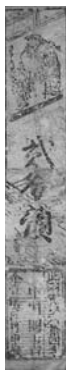

山田羽書

17世紀の初め、重くてかさばる貨幣を、小額の釣り銭にまで使うのは不便だということから、商業が発達した伊勢山田地方の商人が、江戸幕府が発行する銀貨と引き換えるために発行した私札(預かり手形)の一種で、日本で最初に流通した紙幣です。

イベント情報

特別展

地図で見る伊勢のすがた

とき 3月9日(火)~4月11日(日)

内容 江戸時代の世界地図や日本地図、参宮案内図、領地に関する地図、洞窟の地図など、伊勢市に関するさまざまな古地図の展示

特別企画

特別展 展示説明会

とき 3月21日(祝)、午後2時~

※申し込みは不要です。
※当日は入館無料です。

シリーズ産業支援

やる気を支援！ 地域産業を元気に

産業支援課 (☎③5677)

「環境と健康」をキーワードに企業誘致

市では、朝熊町にある「サン・サポート・スクエア伊勢」を企業誘致用地として分譲しています。

周辺には、国際会議場やスポーツ施設として利用できる「県営サンアリーナ」、スポーツ・レクリエーション活動の拠点となる「朝熊山麓公園」、自然豊かな里山を整備した「絆の森」などがあり、魅力的な場所となっています。

この素晴らしい環境の下で、「環境と健康」をキーワードに、これらに配慮している企業の誘致に積極的に取り組むことにより、働く場所の確保、雇用機会の増大、企業進出による産業振興などを図り、まちの活性化を促進していきます。

優遇制度

制度名	内容
設備投資奨励金	最初に固定資産税が賦課された年度の翌年度から5年間、固定資産税相当額の100%を補助
用地取得奨励金	用地を取得して1年以内に建物の建設に着手した場合、用地取得費の30%を補助
雇用奨励金	市内在住の常時雇用従業員を新たに5人以上雇用した場合、1人につき20万円を補助

※業種や規模による条件があります。

充実した優遇制度

企業誘致用地を取得した企業を対象に、充実した優遇制度を設けています。

市内の工場などの新設や移転も歓迎していますので、気軽に相談してください。

企業誘致用地の整備費用
(平成18年度~20年度)
2億737万2千円

パルティいいせ情報

いせ市民活動センター (☎043385)

No.26

いせ市民活動センター
指定管理委託料
1591万円千円
(平成21年度)

ホワイトデー

ホワイトデーというのは、もともと飴菓子あめの組合が作った日本の習慣で、欧米にはこのような習慣は無いというところをご存知だったでしょうか。

お隣の韓国では、バレンタインデーやホワイトデー以降も恋人ができなかった人が、4月14日に黒いお菓子やコーヒーを贈るブラックデー、それでも恋人ができなかった人は5月14日に

カレーを食べないと恋人ができないというイエローデーがあるそうです。このような、社会に新しい価値観をつくり出す仕掛け人は、宗教だったり、企業だったりするのですが、NPOや市民活動団体も同じようなことをしようとしているのではないのでしょうか。

社会が抱える課題（恋人がいなくて悩んでいる人がいる）を解決するための仕

組み（告白する日）をつくり社会に広める。その結果として、布教ができた、企業がもつかりたりできるのです。

NPOや市民活動団体では、結果として何が得られるのでしょうか。

それは、人の笑顔や喜びであり、そのことによる理解者も増え、自分たちの活動がより豊かになっていくのではないかと思います。

パルティ4コマ劇場

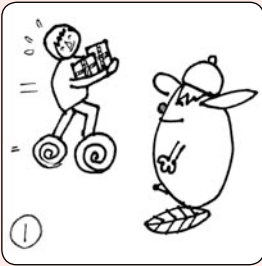

今日は、ホワイトデー。

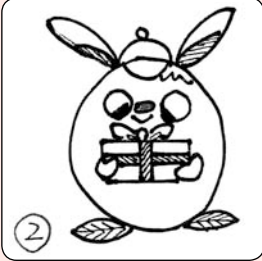

贈りたいけれど、相手がいなくて...



そつだ！... いろいろ思いついた！



あなたの代わりにお届けします!!

NPO・ボランティア だいたい活躍中！

NPO日本語支援「てらこや塾」

代表 前島格也 (☎023726)
<http://terakoya.keizouin.com>

てらこや塾での日本語支援活動は、平成20年3月、当時来日7カ月で高校一般受験を控えたTさん（現在高校2年生）の相談に乗ったことから始まりました。現在は、5人の中国人児童・生徒が学んでいます。

担当が必要 ではありません。運営費については、保護者も含めて多くの支援者から101000円の支援金を募っているほか、補助金やフリーマーケット収入などで賄われています。

てらこや塾での学習は、一つには、来日して間もない児童・生徒に、速やかに学校生活になじんでもらえるようにするため、集中的に日本語の基礎を習得してもらって初期日本語適応教室を実施することです。

授業担当スタッフは、有償ボランティアによる日本語教師4人と英語教師1人、ボランティアによる学習支援として3人、ほかに運営に関わっているボランティアがいます。

二つには、さらに高度な総合的な日本語の習得と併せて学習言語能力を高めること、三つには、一般受験による高校・大学への進学が可能となる学習支援をすることです。

児童・生徒の参加費用は無料（一部教材費は自己負担）



知る 備える 行動する

災害は
忘れたころに やってくる

危機管理課 (☎215523)



家族で緊急時の連絡方法を
話し合ひましょう

市が実施したアンケートでは、緊急時の連絡方法を話し合っている世帯の割合は約3割と、少ない結果となっています。

災害は、家族全員が一緒にいるときに起こるとは限りません。家族が別々にいるときに発生した場合は、家族が無事なのかどうかが一番の心配事になります。家族との連絡が取れなくなったときのことを考え、日ごろから、緊急時の連絡方法など「家族同士のルール」を話し合っておきましょう。

集まる所を決めておこう!

学校や公民館など、家族が避難する場所や落ち合う場所を決めておきましょう。

災害時の伝言システムを
覚えておこう!

災害が起こると、1日〜数日間、電話がつながりにくくなる場合があります。

このような場合は、被災地域内外の人との声の伝言板の役割をする「災害用伝言ダイヤル1717」や、携帯電話から安否情報を登録・確認できる「災害用伝言板サービス」が開設されます。これらのサービスは、毎月1日に体験できますので、家族全員が使いこなせるようにしておきましょう。

避難時はメモを残そう!

避難するときは、玄関などに「無事です」「〇〇小学校にいます」といった張り紙をするなど、外出中の家族に安否情報や避難先を知らせるためのメモを残しておきましょう。

伊勢図書館

☎210077 FAX 210078

小俣図書館

☎293900 FAX 293902

図書館へ行こう!

休館日 毎週水曜日、第2金曜日
開館時間 午前9時～午後7時

休館日 毎週火曜日、第2金曜日
開館時間 午前9時～午後7時

おはなし会

とき 毎週土曜日、午後2時30分～
ところ 1階・おはなしコーナー
内容 絵本や紙芝居などの読み聞かせ

あかちゃんえほんのじかん

とき 3月25日(木)、午前11時～
ところ 2階・視聴覚室
内容 赤ちゃん絵本の紹介や読み聞かせ、手遊びなど

上映会

とき 3月14日(日)、午後1時30分～
ところ 2階・視聴覚室
内容 「嘘つきヤコブ」(字幕、1977年度アカデミー賞最優秀外国映画賞推奨作品)

春休み子ども映画会

とき 3月28日(日)、午後1時30分～
ところ 2階・視聴覚室
内容 「三人の騎士」(ディズニーアニメ、日本語吹き替え)

<伊勢図書館・小俣図書館共通>

インターネット予約サービスを開始

4月から、貸し出し中の図書インターネット予約サービスを開始します。各図書館で申請用紙を配布しています。

図書館指定管理委託料 1億2,060万円
利用件数 52万134件 (平成20年度)

おはなし会

- ★赤ちゃんおはなし会 3月11日(木)、午前11時～
- ★たんぼおはなし会 3月13日(土)、午後3時～
- ★ピッポの会・紙芝居 3月21日(祝)、午前11時～
- ※場所は、1階・おはなしのへやです。

図書館おはなし会&工作教室

- とき 3月27日(土)、午後3時～
- ところ 1階・おはなしのへや
- 対象 3歳～小学生 (就学前の子どもは保護者同伴)
- 内容 卵についてのお話を読んだ後、卵の殻に絵を描く工作(エッグ・アート)をします

上映会

- とき 3月20日(土)、午後2時～
- ところ 2階・視聴覚室
- 内容 「おくりびと」

本とあそぼう全国訪問おはなし隊

- 楽しい「おはなし」をたくさん載せて、「おはなし隊」のキャラバンカーがやって来ます。
- とき 3月22日(振休)、①午前10時～10時30分・②午前10時35分～11時5分
- 内容 ①キャラバンカーに積んだ児童書の自由読書、②おはなし会(紙芝居、絵本の読み聞かせ)

今月の特集コーナー

- ★旬の食べ物を味わおう!
旬のおいしい食べ物や料理方法などに関する本を幅広く紹介します。
- ★空を飛んでみよう!
「空を飛ぶもの」をテーマに、鳥や飛行機などが出てくる物語や絵本を紹介します。
- ★からだの不思議
皆さんは体のことをどれくらい知っていますか。3月3日は「耳の日」ということで、体に関する本を紹介します。



シリーズ人権

一人ひとりが輝くために

人権政策課 (☎21 5546)

被害者の責任？ 性犯罪被害者を 取り巻く現状

皆さんは、次の事件を覚えていらっしゃるでしょうか。

一つは、ある教育系大学の男子学生が、集団で一人の女子学生を暴行した事件。もう一つは、在留の米軍兵士が女子中学生を連れ回して暴行した事件です。この2つの事件に共通した傾向について考えてみたいと思います。

痴漢やセクハラ、性的暴行などの性犯罪事件では、時には被害者の責任が強調されることがあります。

大学生の事件では、インターネット上で「将来が傷つけられた」「非難やプライバシー暴露はかわいそう」という加害者を擁護する意見が目立ち、被害を受けた女性に対しては「すぎがあった」「そんな場に行くから悪い」などの書き込みが多く見られました。

また、女子中学生の事件では、週刊誌による家族や友達への行き過ぎた取材で、周りの中学生まで巻き込まれるという二次的な被害により、告訴を取り下げざるを得ない状況に追い込まれていきました。

被害者に対して、「敏感に反応しすぎる」「被害者にもすぎがある」「露出の多い服装をしているからだ」「被害者が訴える理由の多くは賠償金目当てか報復だ」など、社会的な風潮として、その責任を被害者に負わせる考え方が背景にあるのではないのでしょうか。

加害者と被害者との関係の中で、被害者は強く拒否

したいと思いつつも拒否できないといったこともあります。また、痴漢やセクハラ被害を受けても、拒否できる人とできない人、駅員に加害者を突き出すことのできる人とできない人がいることを、しっかり見据えて意見していかなければ、無責任な意見になってしまいます。

特に、インターネット上に書き込まれる被害者責任論は、匿名性もあり、第三者的で身勝手な意見が目立つように思えます。

これらの事件に見られる被害者責任論により、これまでの被害者や、これからの被害者が声を上げられない雰囲気がつくりあげられはしないか心配です。それは、被害者の人権を封印してしまうことにつながるからです。



ケーブルテレビ番組案内

※放送時間や内容は、変更することがあります。

※詳しくは、アイティービーのチャンネルガイド・ホームページ・電子番組表(EPG)をご覧ください。

伊勢市行政チャンネル番組表

アナログ 10 チャンネル・デジタル 123 チャンネル
広報広聴課 (☎21 5515)

アイティービーコミュニティチャンネル番組表

アナログ 8 チャンネル・デジタル 121 チャンネル
(株)アイティービー (☎フリーコール 0120・270・089)

伊勢市テレビ広報「みてきて伊勢」

放送時間 午前6時・9時・正午・午後3時・6時・9時～

- 特集 ごみの分別方法の変更
- お知らせ

3/1～7 健康の日啓発事業、介護予防、おひなさまめぐり in 二見、確定申告と市・県民税申告相談 3/8～14 下水道水洗化、確定申告と市・県民税申告相談 3/15～21 住所異動の手続き 3/22～28 二見浦さくらまつり、住所異動の手続き、ボランティア団体の紹介 3/29～4/4 音無山の桜、住所異動の手続き

市議会放送

市議会 3月定例会本会議および予算特別委員会(設置された場合)を、会議があった日の翌日の午後2時と午後7時から放送します。

放送時間 午前6時～翌日午前2時

アイティービーニュース

- 月曜日～金曜日の毎日午後7時に更新
- 土曜日・日曜日の午後7時からは、週間ダイジェストを放送

企画番組など(内容が更新される週を掲載しています)

3/1～7 ひよこくらぶスペシャル～一年生になったら～、桂文我の伊勢本街道、散歩、8ミリフィルムに残る風景 3/8～14 ひよこくらぶスペシャル～一年生になったら～、ぐるぐるグルメ、the beach break、フォトスケッチ、トップに聞く 3/15～21 ひよこくらぶスペシャル～一年生になったら～、Ladies Angler、それぞれの生き方 3/22～28 ひよこくらぶスペシャル～一年生になったら～、放課後クラブ、年寄万歳、探歩々隊、どうやって作ってるの?、ふるさと宮川

みんな笑顔 伊勢の元気人

健康づくり通信

申し込み (午前8時30分)

健康課

(☎272435、FAX210683)

参加費などの記載のないものは無料

問い合わせ

健康課 (☎272435)

小俣保健センター (☎27870)

二見総合支所福祉健康課 (☎421113)

御園総合支所福祉健康課 (☎20261)

乳がん集団検診 子宮がん集団検診

とき・ところ・定員・料金 下表のとおり
対象 市内に在住している30歳以上の人で、今年度まだ受診していない人
持ち物 バスタオル(乳がん集団検診のみ)、健康手帳持っている人
申し込み 3月1日(月)から、検診名・検診日時・住所・氏名・生年月日・電話番号を、電話またはFAXで健康課へ

乳がん集団検診・子宮がん集団検診

検診名 (検診方法)	とき・ところ	定員 (先着順)	料金
乳がん集団検診 (マンモグラフィ) (乳房のX線撮影)	3月10日(水) (小俣農村環境改善センター)	10:00 ~ 11:00	45人
		13:00 ~ 14:30	50人
子宮がん集団検診 (頸部検診)		13:00 ~ 14:30	70人
			1,100円
			1,300円

※料金は、当日持参してください。(70歳以上は無料)
※乳がん集団検診は、ペースメーカーやシリコンが入っている人、授乳中・妊娠中・妊娠の可能性のある人は、受診を避けてください。

乳がん集団検診

事業費約554万円・利用件数1,583件(平成20年度)

子宮がん集団検診

事業費約182万円・利用件数482件(平成20年度)

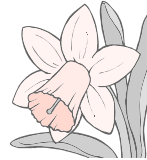

ヘルスメイト料理講習会

とき	ところ	定員 (先着順)
3月9日(火)	小俣保健センター	35人
3月13日(土)	二見健康管理増進センター	20人
3月19日(金)	ハートプラザみその	30人
3月20日(土)	福祉健康センター	各30人
3月22日(振休)		

※いずれも時間は、午前9時30分～午後1時です。

ヘルスメイト料理講習会
とき・ところ・定員 左表のとおり
対象 市内在住の人
テーマ おもてなし料理
参加費 500円(当日持参)
持ち物 エプロン、三角巾、米 $\frac{1}{2}$ カップ
申し込み 3月2日(火)から、電話またはFAXで健康課へ



シリーズ 教えて!! 介護保険

第9回 平成22年度の介護保険料

介護保険課 (☎215564)

65歳以上の皆さんへ

介護保険料の決め方

介護保険料は、介護保険サービスを行うために市全体に必要な費用を推計し、その費用を基に算出した基準額に、本人と世帯の課税状況や所得に応じた割合を乗じて個人別に算出します。

(左ページ参照)

なお、平成21年度より平成23年度の基準額は、5万2752円です。

負担軽減措置

介護保険サービスの単価の改定に伴う保険料の急激な上昇を抑えるため、平成21年度に引き続き、平成22年度も負担軽減措置を行います。

このことにより、平成22年度の基準額は5万2056円となります。

介護保険料の通知

平成22年度の保険料額は、6月中旬に通知します。

なお、年度途中で65歳になる人には、月割計算した額を、65歳になった月の翌月の中旬に通知します。

40歳以上64歳の皆さんへ

保険料額(介護分)は、加入している医療保険ごとに定められます。詳しくは、各医療保険の相談窓口へお問い合わせください。

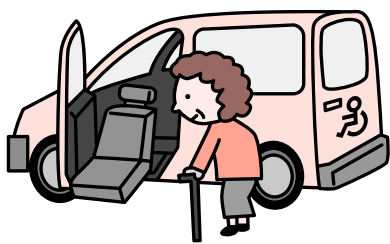

介護保険事業費

約88億8000万円(平成20年度)

救急医療

一次救急【軽症の人】…かかりつけ医、休日・夜間応急診療所など

二次救急【重症の人】…山田赤十字病院、伊勢総合病院（当番制）

※重症の人や、右表の診療時間以外・診療科目以外で診療を受けたい人は、次へ問い合わせてください。

■救急医療情報センター ☎②1199、音声自動案内☎0800-100-1199

■医療ネットみえのホームページ <http://www.qq.pref.mie.jp/>

すぐに救急車を利用したり、軽症患者が二次救急を受診することは、深刻な医師不足の中、重症患者への早い対応の妨げとなっています。皆さんのご理解・ご協力をお願いします。

休日・夜間応急診療所（八日市場町）

	診療時間	診療科目
休日	日曜日・祝日 10:00～12:00 13:00～17:00	内科 小児科 歯科
	夜間 毎日 19:30～22:00	内科 小児科

内科・小児科（☎②8795）、歯科（☎②0829）

休日・夜間応急診療所（平成20年度）

歳入約8,970万円・歳出約7,593万円

主な相談など

子育て相談・子育て健康相談（平成20年度）
事業費約93万円・利用件数2,936件

成人健康相談・成人栄養相談（平成20年度）
事業費約63万円・利用件数825件

内容	とき	ところ	問い合わせ先
子育て相談	3月 2日(火)	9:30～11:00 13:30～15:00	二見老人福祉センター
	3月 9日(火)		中央保健センター
	3月 16日(火)		ハートプラザみその
	3月 23日(火)		小保保健センター
保健師・保育士の 子育て健康相談 (子育て健康相談、身長・体重 測定、親子ふれあい遊びなど)	3月 5日(金)	10:00～11:30	豊浜地区 コミュニティセンター
成人健康相談 成人栄養相談 (成人栄養相談は要予約)	3月 3日(水)	9:30～11:00	小保保健センター
	3月 11日(木)	13:30～15:00	ハートプラザみその
	3月 18日(木)	13:30～15:00	中央保健センター
	3月 24日(水)	9:30～11:00	二見老人福祉センター
エイズ検査	毎週火曜日	9:00～11:00	伊勢保健福祉事務所 (県伊勢庁舎内)
	毎月第2火曜日 (3月9日)	17:30～19:00	
こころの健康相談 (要予約)	3月 25日(木)	13:00～15:00	伊勢保健福祉事務所 (☎②5148)

※対象は、伊勢保健福祉事務所が実施するものは県内在住の人、そのほかは市内在住の人です。

65歳以上の人の介護保険料額

所得段階	対象者		介護保険料額（年額）		
	市区町村民税	所得など	算出方法	平成22年度	平成23年度
第1段階	世帯員全員が非課税	生活保護または老齢福祉年金の受給者	基準額×0.50	26,028円	26,376円
第2段階		本人の課税年金収入額と合計所得金額の合計が80万円以下			
第3段階		「第2段階」に該当しない人			
第4段階 (特例)	本人が非課税で、同一世帯に課税されている人がいる	本人の課税年金収入額と合計所得金額の合計が80万円以下	基準額×0.92	47,891円	48,531円
第4段階 (基準額)		「第4段階(特例)」に該当しない人	基準額×1.00	52,056円	52,752円
第5段階	本人が課税されている	本人の合計所得金額が125万円未満	基準額×1.18	61,426円	62,247円
第6段階		本人の合計所得金額が125万円以上200万円未満	基準額×1.25	65,070円	65,940円
第7段階		本人の合計所得金額が200万円以上300万円未満	基準額×1.50	78,084円	79,128円
第8段階		本人の合計所得金額が300万円以上	基準額×1.70	88,495円	89,678円

※実際に納める介護保険料額(年額)は、10円未満切り捨てとなります。

情報コーナー

【受講料・参加費などの記載のないものは無料】

募集

国勢調査の調査員を募集

行政経営課 (☎②55507)

10月1日に、全国一斉に実施される平成22年国勢調査の調査員を募集します。

要件 20歳以上で、税務・警察・選挙に直接関係していない人

※調査員には守秘義務があります。

従事期間 9月～10月(予定)

従事内容 調査票の配布・回収など

報酬金額 1調査区：4万円程度

2調査区：7万5000円程度

※世帯数により変動します。

申し込み 3月31日(水)までに、応募用紙(同課にあります)を、直接同課へ

伊勢総合病院奨学金 奨学生を募集

伊勢総合病院 (☎②5111)

対象 次のいずれかに該当する人

①4月に看護専門学校・看護系大学に入学する人、②4月1日現在在学している人

募集期間 4月1日(木)～20日(火)
募集人数 ①5人程度、②若干名
貸与月額 5万円

貸与期間 48カ月以内

※免許取得後、貸与を受けた期間を超えて同病院に勤務した場合、返還は全額免除となります。

※詳しくは、同病院のホームページ (<http://hospital.ise.nie.jp>) をご覧ください。

男女共同参画れいんぼう伊勢の ボランティアアスタツフを募集

市民交流課 (☎②5513)

応募資格 市内に在住または通勤・通学している人

活動内容 市民の皆さんと市が協働して行う男女共同参画に関する啓発事業などの企画・運営

任期 4月～平成23年3月31日

申し込み 3月11日(木)～26日(金)

(平日消印有効) に、住所・氏名・年齢・性別・電話番号を、直接または郵送・ファクス・Eメールで、同課(〒516-8601岩淵1丁目7-29、FAX②5578、アドレス kouryu@city.ise.nie.jp) へ



催し物

高齢者にやさしい まちと生活を考えよう!

長寿課 (☎②5559)

とき 3月12日(金)、午後1時30分～4時

ところ ハートプラザみその・多目的ホール

内容 講演「振り込め詐欺の手口と対策について」(講師：伊勢警察署署員)、講演「今の人、なぜすぐキレるのだろう!」萩吉康さん(皇學館大学教育学部教授)

働く女性のための コミュニケーション講座

三重県生活文化部男女共同参画・NPO室 (☎津059・2224・2225)

とき 3月13日(土)、午後1時30分～4時30分

ところ 観光文化会館・大会議室1

内容 働く女性が身に付けたいコミュニケーションの取り方について学びます

定員 30人(先着順)

申し込み・問い合わせ (株)ザ・アール名古屋支店 (☎フリーダイヤル0120・10・3052) へ

中高年のための

パソコンスクール

4月スタート
新規受講生募集につき

無料体験会開催

無料体験会日程

日程	10:00～	13:30～
3月9日(火)		●
3月10日(水)		●
3月11日(木)	●	●

右記の日程で無料体験会を開催します!

初めての方、基本から学びたい方、インターネットやメールを使って趣味の幅を広げたい方など、是非この機会にご参加ください。実際の講座の雰囲気を感じていただけます。

予約制 お電話にてご予約ください。

URL <http://www.rakurakue.com/>



富士通オープンカレッジ伊勢校

お問合せ TEL. 0596-20-5050

伊勢市黒瀬町159番地6
営業時間/9:00～18:00 定休日/日曜日

お知らせ

**伊勢市奨学金の
申し込み期間を変更**
学校教育課 (☎27881)

毎年4月に募集していた高校生・高等専門学校生・大学生を対象とした伊勢市奨学金の申し込み期間について、6月1日(火)～15日(火)に変更します。

詳しくは、「広報いせ」5月号をご覧ください。

学用品費や給食費などを 援助します

学校教育課 (☎27879)

小・中学生がいる家庭で、経済的に困っている家庭に学用品費・給食費・修学旅行費などの一部を援助します。

- 対象 次のいずれかに該当する家庭
- 世帯の合計所得金額が、生活保護基準額の1.5倍以内の家庭
- 前年度または本年度が次のいずれかに該当し、特に教育委員会が必要と認められた家庭
- 生活保護が廃止または停止
- 市民税が非課税または減免
- 国民年金の掛金が減免

- 国民健康保険料が減免または徴収猶予
- 児童扶養手当を受給

● 収入が不安定で学校納付金の納付状態が悪いなど、生活状態が苦しいと認められる
申し込み 各学校へ

一定の障がいがある人へ 長寿医療制度への加入 医療保険課 (☎25552)

65歳～74歳で一定の障がいがある人は、申請により、医療保険を長寿医療制度に変更することができます。

長寿医療制度に加入すると、医療機関での自己負担額や保険料が変わる場合があります。

一定の障がいがある人とは

- 次のいずれかに該当する人
- 身体障害者手帳1級～3級
- 身体障害者手帳4級のうち次の障がいがある
- 音声・言語機能の著しい障がい
- 両下肢のすべての指を欠く
- 一下肢の下肢2分の1以上を欠く
- 一下肢の機能の著しい障がい
- 精神障害保健福祉手帳1級～2級
- 療育手帳A
- 年金証書障害年金1級～2級

医療費の自己負担割合が 1割で据え置き

医療保険課 (☎25646)

国民健康保険に加入している70歳～74歳の人の医療費の自己負担割合について、平成22年4月以降は、現在の1割から2割に引き上げられる予定でしたが、平成23年3月までは、1割のまま据え置かれることになりました。(すでに3割負担をしている人を除く)

これに伴い、4月からも1割負担で使用できる高齢受給者証を、3月下旬に送付します。

煙霧消毒機械の貸し出し

環境課 (☎25541)

生活環境の保全を図るため、希望する自治会に、ハエ・蚊などを駆除する薬剤を散布するための煙霧消毒機械の貸し出しを行います。

生活環境への影響に配慮するため、最低限の貸し出しのみとし、平成22年度からは、貸し出しの際に、薬剤1リットルの使用について300円を徴収します。
申し込み 3月5日(金)までに、申込書(同課にあります)を同課へ

引越と不用品の処分は

● 家屋を壊す前や、引越の際に出る不要品があれば御一報下さい。
● 商店会社の専属車も、ご相談に応じます。

地元の当社で!

見積無料

0120 FreeDial **0120-28-3001**

**片付け仕事も
おまかせ下さい。**



引越 緊急荷物
TSUTA TRANSPORT (有) つた運輸
伊勢市小俣町宮前704の3 TEL(0596)28-3000(代)

政治活動の立て札・看板には
証票が必要

選挙管理委員会 (☎②5635)

政治活動に使う立て札・看板には、証票の張り付けが必要です。

市長選挙・市議会議員選挙の候補者などの証票の有効期限は、3月31日までとなっています。現在の看板を引き続き掲示する場合は、新たに看板を掲示する場合は、同委員会に申請してください。

※立て札・看板の大きさは、縦150cm×横40cm以内(脚を含む)です。

宝くじ助成で

コミュニティの活性化

市民交流課 (☎②5503)

(財)自治総合センターから、平成21年度宝くじ普及広報事業の助成を受け、次のとおり、コミュニティ活性化の支援を行いました。

今後も、地域コミュニティの醸成に努めていきます。

●古市連合自治会 公民館新築工事



伊勢やすらぎ公園墓所のご案内

伊勢やすらぎ公園管理事務所 (☎②8509)

左表とおり、墓所を販売しています。

なお、墓所を管理する継承者がいない人のために、墓所内の除草・清掃・合同供養など、永代にわたり管理する永代管理制度があります。

墓地価格表

墓所面積	永代使用料		永代管理料
	東向区画	西向区画	
2㎡	—	192,000円	600,000円
3㎡	312,000円	288,000円	790,000円
4㎡	420,000円	388,000円	990,000円
6㎡	636,000円	588,000円	1,380,000円
8㎡	856,000円	—	1,780,000円
10㎡	1,080,000円	—	2,200,000円
12㎡	1,296,000円	—	—
20㎡	2,160,000円	—	—

※墓地管理料は、1㎡につき780円/年です。(永代管理制度を利用する場合は不要)

市有地を売却します
用地課 (☎②5562)

入札により落札されなかった市が所有する次の土地を、先着順で売却しています。

所在地 馬瀬町字小松原45番1
面積 235.01㎡
地目 宅地

最低売却価格 687万1000円
対象 個人または法人で、一定の資格を満たす人

申し込み 4月20日(火)までに、申込書と添付書類を直接同課へ
※申込書などは同課にあります。
また、市のホームページからダウンロードできます。

お詫びと訂正

教育総務課 (☎②7875)

「広報いせ」2月号・6ページに掲載しました「各種委員が決まりました」の記事について、教育委員の名前に誤りがありましたので、お詫びして訂正します。

☑ 中居信明さん

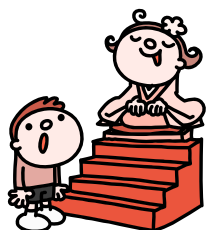

三重の子育て情報誌
ワイヤーママ 発行
WIRE WIRE MAMA mio

印刷広告全般・三重TV・ITV広告代理店

千巻印刷産業(株)

■本社/〒516-0072三重県伊勢市宮後2-9-41
☎0596-26-0101(代) FAX 0596-23-0008
http://www.chimaki.co.jp

■津営業所 津市八町1-12-9 ☎059-213-5555
■明和オプリン工場 (大淀工業団地内) ☎0596-55-4040

刷告デザイン 印広デザイン 自費出版応援 ホームページ制作

公務員になろう。資格を取ろう。

一般選考 選考科目 面接・作文(400字)

選考日
2010年3/11(木) ※出願期間 3/1~3/9(必着)
2010年3/25(木) ※出願期間 3/15~3/23(必着)

公務員コース 1年間で筆記試験から面接・体力まで総合的指導。少数精鋭で確実に得点能力をアップ

ビジネスコース パソコン・簿記・CAD・フォトショップや宅建、行政書士も目指せます。いろんな技能や資格を身につけて、実社会で活躍しましょう。また、自分が何に向いているのが悩んでいる方も2年間でしっかりサポートします。

夜間公務員講座 <受付中>
月・水・金/17:30~20:10

勢京ビジネス専門学校 伊勢市一之木4-15-14 [E-mail] mailto@kyoeigakuen.ac.jp
TEL.0596-28-4739 ★就職や公務員試験のご相談も受付中★

3月の無料相談

事業費約2,703万円・利用件数1万264件（平成20年度）
〔同ページに掲載している市主催の相談事業のみ〕

法律 ※担当弁護士が、既に相手方の相談を受けている場合は、相談を受けることはできません。
とき／毎週月曜日、午後1時30分～3時30分（3月22日は振替休日のため、3月23日(火)に行います） ところ／広報広聴課（☎② 5515） 対象／市内に住所を有する人 定員／8人（定員を超えた場合は抽選） 申し込み／相談日当日の午後1時15分までに広報広聴課へ来所
とき／3月4日(木)、午後1時30分～3時30分 ところ／小俣保健センター 対象／市内に住所を有する人 定員／4人（定員を超えた場合は抽選） 申し込み／2月25日(木)～3月3日(水)に、社会福祉協議会小俣支所（☎② 0509）へ来所または電話
とき／3月18日(木)、午後1時30分～3時30分 ところ／ハートプラザみその・多目的室 対象／市内に住所を有する人 定員／4人（定員を超えた場合は抽選） 申し込み／3月11日(木)～17日(水)に、社会福祉協議会御園支所（☎② 8610）へ来所または電話
交通事故
とき／第3水曜日（3月17日）、午後1時～3時（受け付けは午後2時30分まで） ところ／広報広聴課（☎② 5515） 定員／4人（先着順） 申し込み／相談日当日の午前8時30分から広報広聴課へ電話
とき／月曜日～金曜日、午前9時～午後4時（受け付けは午後3時30分まで） ところ／三重県交通事故相談窓口（三重県栄町庁舎・3階）（☎津 059・228・7350）
行政
とき／第2火曜日（3月9日）、午後1時～3時 ところ／二見生涯学習センター 問い合わせ／二見総合支所地域振興課（☎④ 1111）
とき／第3火曜日（3月16日）、午後1時～3時 ところ／広報広聴課（☎② 5515）
とき／第4火曜日（3月23日）、午後1時～3時 ところ／小俣公民館 問い合わせ／小俣総合支所地域振興課（☎② 7858）
登記
とき／第2火曜日（3月9日）、午後1時～4時（受け付けは午後3時まで） ところ／広報広聴課（☎② 5515）
人権
とき／第2木曜日（3月11日）、午後1時～4時（受け付けは午後3時まで） ところ／広報広聴課（☎② 5515）
とき／毎週火曜日・水曜日・金曜日、午前9時30分～午後4時30分 ところ／津地方法務局伊勢支局（☎⑧ 6158）
公証 （遺言・契約証明）
とき／第1木曜日（3月4日）、午後1時～4時（受け付けは午後2時まで） ところ／広報広聴課（☎② 5515）
多重債務 （クレジット・消費者金融など）
とき／第3木曜日（3月18日）、午前9時30分～11時30分（受け付けは午前11時まで） ところ／市役所本館・2階第1会議室 定員／4人（先着順） 申し込み／相談日当日の午前8時30分から広報広聴課（☎② 5515）へ電話
消費生活 （架空請求など）
とき／月曜日～金曜日、午前8時30分～午後5時15分 ところ／商工労政課（☎② 5512）
とき／月曜日～金曜日、午前9時～午後4時 ところ／三重県消費生活センター〔三重県栄町庁舎・3階〕（☎津 059・228・2212）

婦人
とき／月曜日～金曜日、午前9時～午後4時 ところ／生活支援課（☎② 5556）
母子
とき／月曜日～金曜日、午前8時30分～午後5時15分 ところ／こども課（☎② 5561）
家庭児童 （18歳未満の子どもに関する相談・児童虐待の通告）
とき／月曜日～金曜日、午前8時30分～午後5時15分 ところ／こども課（☎② 5709）
乳幼児
とき／月曜日～金曜日、午前9時～午後4時 ところ／大世古保育所（☎⑤ 3676）
幼児・小・中学生 （子育ての悩みや不安、不登校・いじめ・友人関係・学習のことなど）
とき／月曜日～金曜日、午前8時30分～午後5時15分 ところ／スマイルいせ〔小俣総合支所・2階〕（☎② 7867・② 7887）
臨床心理士によるカウンセリング （要予約） 毎週月曜日・水曜日・金曜日、午前9時～午後2時 毎週火曜日・木曜日、午前9時～午後5時
青少年 （非行問題など）
とき／月曜日～金曜日、午前8時30分～午後5時15分 ところ／青少年相談センター〔小俣総合支所・2階〕（☎② 7894）
就職
とき／毎週火曜日、午前10時～午後4時 ところ／サンライフ伊勢 対象／市内に在住または通勤している35歳以下の人またはその保護者、学校の進路担当教諭 定員／5人（先着順） 申し込み／おしごと広場みえ（☎津 059・222・3309）または、商工労政課（☎② 5568）へ電話
障がい者・障がい児 （福祉サービスの利用相談・日常生活や就労の相談支援など）
とき／月曜日～金曜日・午前9時30分～午後6時、土曜日・日曜日・祝日・午前9時30分～午後4時30分（実施しない場合があります） ところ／障害者相談支援センター「プレス」（宮町1丁目5-20、☎② 6525） 相談方法／電話・来所・訪問
老人在宅介護
とき／月曜日～金曜日、午前8時30分～午後5時15分 ところ／地域包括支援センター（☎② 5583）、東地域包括支援センター（☎④ 1165）、西地域包括支援センター（☎② 5055）
とき／毎日24時間対応 ところ／各在宅介護支援センター〔神路園（☎② 6012）、双寿園（☎③ 9231）、白百合園（☎⑦ 1511）、山咲苑（☎⑥ 2600）、正邦苑（☎⑧ 1800）、みなと（☎⑤ 0811）、楽寿苑（☎③ 0050）、二見ふれあいプラザ（☎④ 4423）、小俣（☎⑦ 1155）〕 相談方法／電話・来所
心配ごと
とき／第1水曜日（3月3日）、午後1時～3時 ところ／小俣保健センター 問い合わせ／社会福祉協議会小俣支所（☎② 0509）
とき／第2水曜日（3月10日）、午後1時～3時 ところ／福祉健康センター 問い合わせ／社会福祉協議会伊勢支所（☎⑦ 2425）
とき／第3水曜日（3月17日）、午後1時～3時 ところ／ハートプラザみその・多目的室 問い合わせ／社会福祉協議会御園支所（☎② 8610）
とき／第4水曜日（3月24日）、午後1時～3時 ところ／社会福祉協議会二見支所〔二見ふれあいプラザ内〕（☎④ 3994）

1/16
・17

子育て応援！ わくわくフェスタ

県営サンアリーナで、わくわくフェスタが開催されました。

子育て支援センターの体験コーナーでは、保育士によるエプロンを使った劇が行われ、子どもたちが目を輝かせ、熱心に聞き入っていました。



1/26 トップアスリートによる 陸上教室

神社小学校で、バルセロナオリンピックに出場した元陸上短距離選手の杉本龍勇さんによる陸上教室が行われました。

これは、文部科学省と日本体育協会によるトップアスリート派遣指導事業の一環として開催されたもので、杉本さんの体験談の講演の後、つま先歩きやかかと歩き、大また走りなど、短距離走の実技指導を行いました。

参加した5・6年生118人は、「1時間だけだったけど足が速くなった」「運動が好きになった」など、一流選手の実技指導の効果を実感している様子でした。



広報いせ 第53号 平成22年3月1日発行
 ■発行／伊勢市 ■編集／総務部広報広聴課
 〒516-8601 伊勢市岩渕1丁目7番29号
 TEL 0596-21-5515 FAX 0596-22-9699
 URL <http://www.city.ise.mie.jp>
 Eメール ise-koho@city.ise.mie.jp
 印刷 千巻印刷産業株式会社
 この広報紙は、再生紙を使用しています。

まちの話題



1/29 全国学校給食週間の招待給食

1月24日～30日の全国学校給食週間の期間中、市立小・中学校では、「郷土の料理・産物を知ろう」をテーマにした給食を実施しました。

有緞小学校では、市長ほか9人を招き、1年生児童100人と一緒に、小菜ごはん・エビフライ・あおさ汁などの給食を食べ、楽しいひとときを過ごしました。



2/4 人形劇

小俣子育て支援センターで、人形劇団おたまじゃくしによる人形劇「だるまちゃんどてんぐちゃん」が行われました。

最初に行われた楽しい手遊びやエプロンを使った劇で、会場の一体感が高まりました。その後の人形劇では、手作りの小物がたくさん出てきて子どもたちを引き付け、さらに、だるまちゃん親子が会場に飛び出すなど、大いに盛り上がりました。



「広報いせ」4月号の配布日のお知らせ

「広報いせ」4月号については、平成22年度当初予算が決定されてから配布するため、通常より配布日が遅くなりますのでご了承ください。

人の動き (1月末)

総人口 134,409人(−10人) 男性 63,760人(−23人)
 世帯数 53,414世帯(+17世帯) 女性 70,649人(+13人)
※外国人登録者を含む。

「広報いせ」は、市のホームページ (<http://www.city.ise.mie.jp>) でもご覧いただけます。